

# CONSELHO ESPIRITUAL SUPERIOR



**ORGANIZAÇÃO ESPÍRITA**  
para o Ensino e Pesquisa

# **CONSELHO ESPIRITUAL SUPERIOR**



**ORGANIZAÇÃO ESPÍRITA**  
para o Ensino e Pesquisa

## SUMÁRIO

Oração do Pai Nosso .....	5
MISSÃO .....	6
VISÃO .....	6
VALORES .....	6
OBJETIVO .....	7
FUNDAMENTO .....	7
MARCO REGULATÓRIO .....	7
Apresentação .....	8
1. Formação do Conselho .....	10
2. Integrantes Espirituais do Conselho.....	12
Frederich .....	12
Chico Xavier .....	12
Adolfo Bezerra de Menezes .....	13
Noêmia .....	13
Onofre.....	13
Jean-Baptiste-Antoine Rivail.....	14
Espírito Verdade .....	14
Bartolomé Alejandro Fiorini .....	14
Francisco Spinelli .....	15
Zilda Arns.....	15
Johann Heinrich Pestalozzi .....	15
Carlos Chagas .....	16
André Luiz .....	16
Jeanne Louise Duhamel .....	16
Amélie Gabrielle Boudet .....	17
Richard Feynman .....	17
Carl Sagan.....	17
Manoel do Nascimento Sobrinho .....	18
Antônio Rodrigues Rodolfo .....	18
José Lutzenberger.....	18
Lamennais .....	19
Peter Drucker.....	19
Michel Foucault.....	19
Hannah Arendt .....	20
Sigmund Freud.....	20
James Clerk Maxwell .....	20
Marie Curie .....	21
Ramatis.....	21
Hercílio Maes.....	21
Robert Park.....	22
Claude Lévi-Strauss .....	22
Hideki Yukawa.....	22
Louis Seymour Bazzett Leakey .....	23
Casimiro José Marques de Abreu.....	23
Eliseu Rigonatti .....	23
Profeta Jeremias.....	24

São João Evangelista.....	24
Santo Agostinho .....	24
São Vicente de Paulo.....	25
Erasto .....	25
Apóstolo Paulo.....	25
Timóteo.....	26
São Luís .....	26
Sócrates .....	26
Platão .....	27
Fénelon .....	27
David Émile Durkheim .....	27
Franklin .....	28
Swedenborg .....	28
Niels Bohr.....	28
3. O Conselho Espiritual .....	29
4. Importância do Conselho .....	30
5. Completar o Conhecimento Espírita.....	31
6. Impulsionar o Progresso da Humanidade .....	33
- Desprendimento .....	33
- Desconhecido.....	33
- Auto seleção Espiritual .....	34
- Método.....	34
7.Princípios Orientadores .....	35
- EDUCAÇÃO E CARIDADE .....	35
- HUMILDADE E DISCRIÇÃO.....	35
- SIMPATIA E EMPATIA .....	35
- MORAL CRISTÃ .....	35
8. Orientação Geral das Atividades .....	37
8.1 Base Doutrinária .....	38
8.2 Base Filosófica .....	38
8.3 Base Religiosa .....	39
8.4 Base Científica .....	39
8.5 Base Pedagógica .....	40
9. Atividades.....	41
9.1 Ensino - Cursos e Palestras .....	41
9.2 Ciência e Pesquisa.....	42
9.3 Publicidade e Divulgação .....	42
9.4 Acolhimento, Orientação, Encaminhamento e Esclarecimento .....	43
9.5 Caridade, Fraternidade, Assistência e Desenvolvimento .....	43
9.6 Gestão e Governança.....	43
10. Orientação Espiritual...44	
10.1 Aos Médiuns, Trabalhadores, Pesquisadores, Cientistas, Dirigentes, Gestores, Empreendedores e Estudantes .....	45
11. Médiuns do Conselho e Reuniões.....	48
FORTE DAS IMAGENS .....	49

**Oração do Pai Nosso**

**Pai nosso, que estais no céu, santificado seja o vosso nome.**

**Venha a nós o vosso Reino!**

**Seja feita a vossa vontade, assim na Terra como no céu!**

**O pão nosso, de cada dia, dai-nos hoje!**

**Perdoai as nossas dívidas, assim como nós perdoamos os  
nossos devedores.**

**Não nos deixeis cair em tentação, mas livrai-nos do mal.**

**Assim seja!**

## **MISSÃO**

Ensinar, esclarecer e pesquisar o Espiritismo e suas manifestações em benefício do Progresso da Humanidade e na transformação da Terra em um Mundo Feliz.

## **VISÃO**

Ser global e referência de excelência no Espiritismo e em ações que irmanem as Culturas Humanas e a Espiritualidade.

## **VALORES**

- \* Consciência Plena
- \* Empatia
- \* Comprometimento com os Espíritos Superiores
- \* Compromisso com o Progresso e com a Paz
- \* Compromisso com a Ciência, Filosofia, Religião, Arte, Tecnologia e Amor ao Próximo
- \* Estudo Permanente com Fé Raciocinada
- \* Comprometimento com a Ética, a Moral e a Caridade
- \* Compromisso com o Desprendimento Material

## **OBJETIVO**

Ensinar, esclarecer, agir e pesquisar os conhecimentos humanos e da espiritualidade, com base no Espiritismo e sob a inspiração dos Espíritos Superiores, para o Progresso da Humanidade.

## **FUNDAMENTO**

A Doutrina Espírita de Allan Kardec e as orientações dos Espíritos Superiores, em consonância com as modernas Ciências, Filosofias, Religiões, Artes, Culturas e Tecnologias, vivenciando a Empatia e o Amor ao Próximo.

## **MARCO REGULATÓRIO**

A Organização Espírita para o Ensino e Pesquisa tem como Marco Regulatório a formação e produção de conhecimentos de caráter interdisciplinar e transdisciplinar tendo por referência as Obras de Allan Kardec, o ensino e as orientações dos Espíritos Superiores e as áreas intelectuais, profissionais e do conhecimento humano em geral, reunindo as habilidades necessárias para o condicionamento de recursos práticos, teóricos e metodológicos relevantes para a compreensão da Espiritualidade, do Universo e suas relações com as realidades, fazendo com que o Espiritismo adquira e firme sua cidadania na ciência oficial, sendo conhecido e tratado como Ciência.

## **Apresentação**

Este documento apresenta os pontos basilares que norteiam as atividades da Organização Espírita e de todos os interessados em colaborar com a missão institucional.

A leitura deste documento oportuniza conhecer os referenciais doutrinários, científicos, filosóficos, religiosos e pedagógicos que foram trabalhados com os Espíritos do Conselho e através de diversos médiuns.

As atividades da Organização Espírita para o Ensino e Pesquisa são orientadas pelo Conselho Espiritual Superior, formado por cinquenta nomes de Irmãs e Irmãos com reconhecido conhecimento nas diversas áreas do saber. A Espiritualidade que compõe o Conselho foi nominada em reunião realizada em 02 de maio de 2015, momento em que as diretrizes também foram estabelecidas.

Por orientação dos Espíritos Superiores foi indicado o momento adequado para dar visibilidade a este documento. Também nesse mesmo sentido, todos os trabalhos desenvolvidos pela Organização Espírita respeitam a agenda e o cronograma ditado por eles; de forma que tudo o que é produzido e divulgado somente vem a público com a permissão dos Espíritos Superiores.

Os Espíritos do Conselho destacam que os trabalhos devem visar a maior discricção possível pelos obreiros encarnados, médiuns e trabalhadores, fazendo vigorar a humildade, o desprendimento, a empatia e a atenção constante na caridade e no estudo; evitando o uso



de nomes para efeitos pessoais de vaidade ou engrandecimento diante dos Irmãos e Irmãs.

## **1. Formação do Conselho**

Em reunião que aconteceu no dia 02 de maio de 2015, com a presença de diversos Espíritos Superiores, o Conselho Espiritual Superior foi constituído nominalmente. Nessa oportunidade o Mentor Frederich orientou sobre os fundamentos Doutrinários, Religiosos, Filosóficos, Científicos e Pedagógicos da Organização Espírita para o Ensino e Pesquisa e sua estrutura inicial.

Na reunião de 02 de maio de 2015, foi colocado pelos mentores que a Organização Espírita, através do Conselho Espiritual Superior, recebe atenção e orientações dos Espíritos que se fizeram presentes na fase da Codificação, quando esses estabeleceram os Princípios da Doutrina Espírita, e de outros, agora, que se somam como Missionários dedicados em completar o conhecimento Espírita e impulsionar o Progresso da Humanidade.

Os Missionários, que agora se somam aos Espíritos da Codificação, quando encarnados oportunizaram o aprimoramento e avanço das Ciências, Tecnologias, Filosofias, Literatura, Culturas, Artes e Religiões, impulsionando o Progresso da Humanidade e o alargamento da consciência humana sobre o indivíduo e suas relações e resultados com o meio e o Universo. E estando esses missionários por hora na Espiritualidade, se dispuseram em continuar com suas atividades, intuindo a todos os encarnados que no mesmo propósito de progresso o desejarem.

Cada integrante do Conselho dirige equipes de Espíritos em diversos trabalhos (atendimentos; saúde; orientação; estudos; pesquisas; palestras; encaminhamentos; resgates; apoio; inspiração; acolhimento, entre outros), realizados entre os encarnados e no Plano Espiritual.

Diversos médiuns colaboraram e contribuem com mensagens e orientações originárias dos Espíritos que compõem o Conselho Espiritual Superior, sendo manifesta a presença do Espírito Luzia como secretária do Conselho.

O objetivo do Conselho Espiritual Superior é o de orientar as atividades da Organização Espírita, capitulando em conformidade com a Doutrina Espírita codificada por Allan Kardec e as orientações encaminhadas dos Planos Espirituais Superiores, contribuindo para o avanço das teorias, pressupostos teóricos e conhecimentos elencados e praticados pelas Ciências, Filosofias, Religiões, Artes, Tecnologias e Inovações que balizem o Progresso da Humanidade e a Cultura de Paz e Fraternidade.

## 2. Integrantes Espirituais do Conselho

O Conselho é formado por Espíritos que servem de referência para nossos pensamentos e atitudes, bem como para nortear projetos.

### **Frederich**

Exerceu a profissão de Médico quando encarnado.

Na Espiritualidade se dedica em trabalhos de resgate, palestras e saúde.

Encarnou na Alemanha em 1869 e desencarnou na Alemanha em maio de 1945.

---



### **Chico Xavier**

Exerceu a profissão em Função Pública e entregou-se abnegadamente à caridade e fraternidade como médium missionário quando encarnado.

Na Espiritualidade se dedica em trabalhos de fraternidade; acolhendo, resgatando e encaminhando as Almas.

Encarnou em Pedro Leopoldo, no Estado de Minas Gerais, no Brasil, no dia 2 de abril de 1910 e desencarnou em Uberaba, Minas Gerais, no Brasil, no dia 30 de junho de 2002.

---



### **Adolfo Bezerra de Menezes**

Exerceu a profissão de Médico quando encarnado, praticando, aos pacientes em situação de vulnerabilidade e privação, o atendimento gratuito e pagando pelos medicamentos que a esses receitava.

Na Espiritualidade se dedica em trabalhos de saúde, resgates, acolhimento e encaminhamento das Almas.

Encarnou em Riacho do Sangue, atual Jaguaretama, no Estado do Ceará, no Brasil, nascendo no dia 29 de agosto de 1831 e desencarnou na cidade de Rio de Janeiro, capital do Estado de mesmo nome, no Brasil, em 11 de abril de 1900.

---

### **Noêmia**

Exerceu a profissão de Professora de Arte e Literatura e foi Poetisa, quando encarnada.

Na Espiritualidade desenvolve atividades de acolhimentos e orientação das Almas, bem como o de conduzir para as Casas e Centros Espíritas as que necessitam de socorro e atenção por acharem que continuam encarnadas.

Encarnou na Alemanha no início do século XX e desencarnou na Alemanha em meados do século XX.

---

### **Onofre**

Exerceu a profissão de Oficial Militar, quando encarnado.

Na Espiritualidade desenvolve atividades de resgate e apoio aos recém-desencarnados.

Encarnou na Alemanha no início do século XX e desencarnou na Alemanha em meados do século XX.

---

### **Jean-Baptiste-Antoine Rivail**

Foi **pai de Allan Kardec**. Exerceu a profissão de Militar e de Juiz Militar quando encarnado.

Na Espiritualidade se dedica em orientação, ensino, acolhimento, resgate e desenvolvimento dos conhecimentos Espíritos.

Encarnou em 5 de fevereiro de 1759, em Lyon, Departamento de Rhône e Loire, na França, e desencarnou em 1808 na Espanha.

---

### **Espírito Verdade**

Como Espírito familiar e orientador de Allan Kardec, é um dos Espíritos da Codificação Espírita.

Na Espiritualidade se dedica em orientação, ensino, acolhimento, resgate e desenvolvimento dos conhecimentos Espíritos.

---



### **Bartolomé Alejandro Fiorini**

Exerceu a profissão de Advogado e foi professor Catedrático em Direito.

Na Espiritualidade se dedica em orientação, ensino, acolhimento, resgate e desenvolvimento dos conhecimentos Espíritos.

Encarnou em 13 de março de 1905 em Buenos Aires, na Argentina, e desencarnou, em Buenos Aires, na Argentina, em 17 de novembro de 1975.

---



### **Francisco Spinelli**

Exerceu a profissão em Função Pública e de Advogado quando encarnado.

Na Espiritualidade se dedica ao resgate das Almas e no desenvolvimento do ensino do Espiritismo e da Mediunidade.

Encarnou na província de Sague, em Sala Consilina, na Itália, no dia 31 de dezembro de 1893 e desencarnou em Porto Alegre, no Estado do Rio Grande do Sul, no Brasil, no dia 7 de outubro de 1955.

---



### **Zilda Arns**

Exerceu a profissão de Médica Pediatra, Sanitarista e entregou-se abnegadamente ao socorro de crianças, mães e idosos em situação de vulnerabilidade e privação, quando encarnada.

Na Espiritualidade continua se dedicando ao socorro, acolhimento e saúde das Almas.

Encarnou em Forquilha, no Estado de Santa Catarina, no Brasil, nascendo no dia 25 de agosto de 1934, e desencarnou em Porto Príncipe, no Haiti, no dia 12 de janeiro de 2010.

---

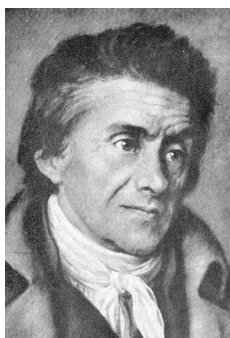

### **Johann Heinrich Pestalozzi**

Exerceu a profissão de Pedagogo, quando encarnado.

Na Espiritualidade desenvolve atividades de ensino e de acolhimento.

Encarnou em Zurique, na Suíça, nascendo no dia 12 de janeiro de 1746, e desencarnou em Brugg, na Suíça, no dia 17 de fevereiro de 1827.

---



### **Carlos Chagas**

Exerceu a profissão de Médico sanitaria e bacteriologista, quando encarnado.

Na Espiritualidade desenvolve atividades de pesquisa e ensino no âmbito da saúde e de resgate, assistência, encaminhamento e orientação aos desencarnados com traumas na Alma.

Encarnou em Oliveira, no Estado de Minas Gerais, no Brasil, no dia 9 de julho de 1879 e desencarnou no Rio de Janeiro, no Brasil, em 8 de novembro de 1934.

---

### **André Luiz**

Exerceu a profissão de Médico quando encarnado.

Na Espiritualidade desenvolve atividades de ensino, resgate, assistência e orientação às Almas.

Encarnou no Brasil na segunda metade do século XIX e desencarnou no Brasil na primeira metade do século XX.

---

### **Jeanne Louise Duhamel**

Foi **mãe de Allan Kardec**.

Na Espiritualidade desenvolve atividades de acolhimento aos recém-desencarnados.

Encarnou em 15 de abril de 1773 na municipalidade de Marboz, Departamento do Ain, na França. (Sobre seu desencarne, desconhecem-se fontes satisfatórias)

---





### **Amélie Gabrielle Boudet**

Foi **esposa de Allan Kardec**. Exerceu a profissão de Professora e de Artes Plásticas, quando encarnada.

Na Espiritualidade realiza atividades que despertem e desenvolvam as habilidades da Alma.

Encarnou em Thiais, Departamento do Sena, na França, em 23 de novembro de 1795 e desencarnou em Paris, na França, no dia 21 de janeiro de 1883.

---



### **Richard Feynman**

Exerceu a profissão de Físico e de Professor Universitário e Cientista, quando encarnado.

Na Espiritualidade se dedica aos necessitados com orientações, esclarecimentos sobre as potencialidades da Alma e desenvolve pesquisas.

Encarnou em Nova Iorque, nos Estados Unidos, nascendo no dia 11 de maio de 1918, e desencarnou em Los Angeles, nos Estados Unidos, no dia 15 de fevereiro de 1988.

---

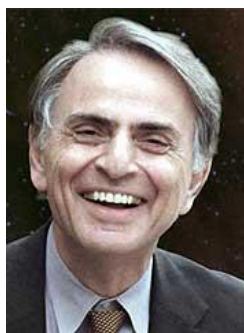

### **Carl Sagan**

Exerceu a profissão de Astrônomo, Astrofísico, Astrobiólogo, Cosmólogo e Cientista.

Na Espiritualidade se dedica as atividades de pesquisa, orientações, esclarecimentos sobre os desenvolvimentos e transformações para o progresso da Alma.

Encarnou em Nova Iorque, nos Estados Unidos, nascendo no dia 9 de novembro de 1934, e desencarnou em Seattle, nos Estados Unidos, no dia 20 de dezembro de 1996.

---



### **Manoel do Nascimento Sobrinho**

Exerceu a profissão de Pedreiro, quando encarnado.

Na Espiritualidade participa das missões de resgate, de busca e de acolhimento.

Encarnou em Bom Jesus, no Estado do Rio Grande do Sul, no Brasil, nascendo no dia 08 de março de 1912, e desencarnou no dia 03 de dezembro de 1997 em Caxias do Sul, Rio Grande do Sul, no Brasil.

---



### **Antônio Rodrigues Rodolfo**

Exerceu a profissão de comerciante, quando encarnado.

Na Espiritualidade exerce o ensino do Evangelho e da Fraternidade, desenvolve atividades relacionadas a Saúde e de acolhimento.

Encarnou no distrito de São Francisco de Paula, na região de Juá, no Estado do Rio Grande do Sul, no Brasil, nascendo no dia 17 de abril de 1927, e desencarnou no dia 07 de novembro de 2010, em Caxias do Sul, Rio Grande do Sul, no Brasil.

---



### **José Lutzenberger**

Exerceu a profissão de Ambientalista, quando encarnado.

Na Espiritualidade realiza atividades para o desenvolvimento, progresso e harmonias das Almas.

Encarnou em Porto Alegre, no Estado do Rio Grande do Sul, no Brasil, nascendo no dia 17 de dezembro de 1926, e desencarnou em Porto Alegre, Rio Grande do Sul, no Brasil, no dia 14 de maio de 2002.

---



### **Lamennais**

Hughes Félicité Robert de Lamennais. Exerceu a profissão de Filósofo, quando encarnado.

Na Espiritualidade participa das Equipes de Espíritos abnegados ao desenvolvimento das Almas. É um dos Espíritos da Codificação Espírita e orienta o desenvolvimento da Doutrina Espírita.

Encarnou em Saint-Malo, na França, nascendo no dia 19 de junho de 1782, e desencarnou em Paris, na França, no dia 27 de fevereiro de 1854.

---

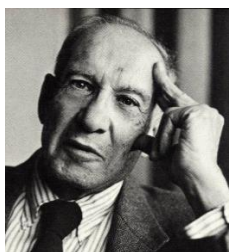

### **Peter Drucker**

Exerceu a profissão de Professor e de Consultor Administrativo, quando encarnado.

Na Espiritualidade participa de atividades de ensino e pesquisa.

Encarnou em Viena, na Áustria, no dia 19 de novembro de 1909, e desencarnou no dia 11 de novembro de 2005, em Claremont, Califórnia, nos Estados Unidos.

---

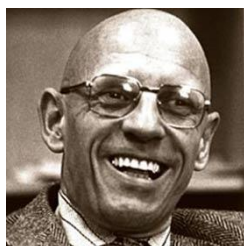

### **Michel Foucault**

Exerceu a profissão de Filósofo, Professor Universitário e Pesquisador, quando encarnado.

Na Espiritualidade desenvolve atividades de pesquisa e ensino sobre as Almas.

Encarnou em Poitiers, na França, nascendo no dia 15 de outubro de 1926, e desencarnou em Paris, na França, no dia 25 de junho de 1984.

---



### **Hannah Arendt**

Exerceu a profissão de Filósofa e de Pesquisadora, quando encarnada.

Na Espiritualidade desenvolve o acolhimento das Almas e o ensino.

Encarnou em Linden, na Alemanha, nascendo no dia 14 de outubro de 1906, e desencarnou em Nova Iorque, nos Estados Unidos, no dia 4 de dezembro de 1975.

---

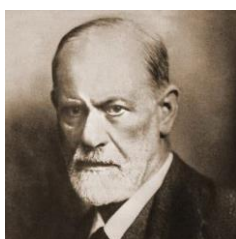

### **Sigmund Freud**

Exerceu a profissão de Neurologista e de Cientista, criando a Psicanálise.

Na Espiritualidade desenvolve atividades de acolhimento das Almas e de superação de seus traumas.

Encarnou em Freiberg in Mähren, na Morávia, que era parte do Império Austríaco e atualmente pertencente à República Tcheca, nascendo no dia 6 de maio de 1856, e desencarnou em Londres, Inglaterra, no Reino Unido, no dia 23 de setembro de 1939.

---

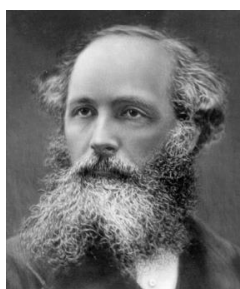

### **James Clerk Maxwell**

Quando encarnado, exerceu a profissão de Físico, Matemático e de Cientista. Desenvolveu a teoria moderna do eletromagnetismo, integrando eletricidade, magnetismo e da física óptica.

Na Espiritualidade mantém as pesquisas sobre eletromagnetismo, tecnologias e inovações para auxiliar no progresso dos encarnados.

Encarnou em Edimburgo, Escócia, no Reino Unido, nascendo no dia 13 de junho de 1831, e desencarnou em Cambridge, Inglaterra, no Reino Unido, no dia 5 de novembro de 1879.

---



### **Marie Curie**

Exerceu a profissão de Física, Professora Universitária e de Cientista, quando encarnada.

Na Espiritualidade se dedica as atividades em Pesquisa e Ciência, onde aprofunda os conhecimentos sobre as forças eletromagnéticas, e desenvolve missões de resgate, acolhimento e orientação de Almas.

Encarnou em Varsóvia, na Polônia, nascendo no dia 7 de novembro de 1867, e desencarnou em Passy, Sallanches, na França, no dia 4 de julho de 1934.

---

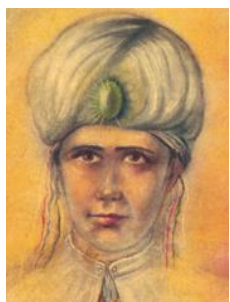

### **Ramatis**

Foi Instrutor de Iniciação Espiritual, quando encarnado.

Na Espiritualidade se dedica no Ensino do desenvolvimento das Potencialidades da Alma.

Encarnou e desencarnou na Indochina no século X.

---



### **Hercílio Maes**

Quando encarnado, exerceu a profissão de Contabilista e Advogado, bem como se dedicou em sua mediunidade missionária.

Na Espiritualidade integra os Grupos de Espíritos Missionários de Ramatis.

Encarnou em Curitiba, Paraná, no Brasil, em 20 de agosto de 1913, e desencarnou em Curitiba, Paraná, no Brasil, em 24 de setembro de 1993.

---



### **Robert Park**

Exerceu a profissão de Sociólogo, Professor Universitário e Cientista, quando encarnado.

Na Espiritualidade desenvolve atividades de ensino, orientação e reconciliação de Almas.

Encarnou em Harveyville, Kansas, nos Estados Unidos, nascendo no dia 14 de fevereiro de 1864, e desencarnou em Nashville, Tennessee, nos Estados Unidos, no dia 7 de fevereiro de 1944.

---



### **Claude Lévi-Strauss**

Exerceu a profissão de Antropólogo, Professor Universitário e Cientista, quando encarnado.

Na Espiritualidade trabalha no resgate, acolhimento e orientação das Almas em estágios de conhecimento menores.

Encarnou em Bruxelas, na Bélgica, nascendo no dia 28 de novembro de 1908, e desencarnou em Paris, na França, no dia 30 de outubro de 2009.

---



### **Hideki Yukawa**

Exerceu a profissão de Físico, Professor Universitário e Cientista, quando encarnado.

Na Espiritualidade desenvolve atividades de resgate, orientação e ensino, e continua desenvolvendo estudos sobre a matéria nos diversos níveis.

Encarnou em Tóquio, no Japão, nascendo no dia 23 de janeiro de 1907, e desencarnou em Kyoto, no Japão, no dia 8 de setembro de 1981.

---

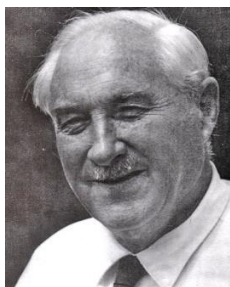

### **Louis Seymour Bazzett Leakey**

Exerceu as profissões de Paleontólogo, Antropólogo, Arqueólogo e Pesquisador.

Na Espiritualidade desenvolve atividades relacionadas a Saúde das Almas e seus processos de evolução.

Encarnou em Kabete, Quênia, na África, nascendo no dia 07 de agosto de 1903, e desencarnou em Londres, Inglaterra, no Reino Unido, no dia 01 de outubro de 1972.

---



### **Casimiro José Marques de Abreu**

Desenvolveu a profissão de Poeta, quando encarnado.

Na Espiritualidade se dedica em atividades de acolhimento e orientação para os recém desencarnados.

Encarnou em Silva Jardim, no Estado do Rio de Janeiro, no Brasil, nascendo no dia 4 de janeiro de 1839, e desencarnou em Nova Friburgo, no Estado do Rio de Janeiro, no Brasil, no dia 18 de outubro de 1860.

---



### **Eliseu Rigonatti**

Exerceu a profissão de Contabilista, Administrador e Estudioso Espírita.

Na Espiritualidade integra os Grupos de Orientadores Espirituais que participam iluminando os estudos sobre o Espiritismo na Terra.

Encarnou em Santa Cruz das Palmeiras, no Estado de São Paulo, no Brasil, nascendo no dia 6 de novembro de 1913, e desencarnou, no Brasil, em novembro de 1988.

---



### **Profeta Jeremias**

Exerceu as atividades de Historiador e Pesquisador e foi Profeta missionário, quando encarnado.

Na Espiritualidade participa com os Espíritos próximos ao Cristo nas atividades de governança da Terra.

Encarnou em Anatote, Território de Benjamin, atual Israel, nascendo no ano 655 a.C., e desencarnou no Egito, África, no ano 586 a.C.

---

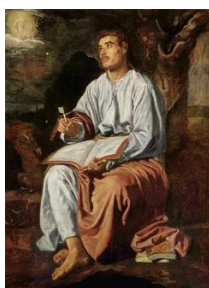

### **São João Evangelista**

Exerceu a atividade de Pescador e foi um dos Apóstolos de Cristo, quando encarnado.

Na Espiritualidade participa com os Espíritos próximos ao Cristo nas atividades de governança da Terra. É um dos Espíritos da Codificação Espírita e orienta o desenvolvimento da Doutrina Espírita.

Encarnou em Betsaida, Galileia, nascendo no ano 10, e desencarnou em Éfeso, Ásia Menor, no ano 103.

---



### **Santo Agostinho**

Exerceu a profissão de Teólogo, Filósofo e Pesquisador, quando encarnado.

Na Espiritualidade participa com os Espíritos próximos ao Cristo nas atividades de governança da Terra. É um dos Espíritos da Codificação Espírita e orienta o desenvolvimento da Doutrina Espírita.

Encarnou em Tagaste, Numídia, moderna Souk Ahras, Argélia, nascendo no dia 13 de novembro de 354, e desencarnou em Hipona, Numídia, moderna Annaba, Argélia, no dia 28 de agosto de 430, aos 75 anos.

---





### **São Vicente de Paulo**

Exerceu a profissão de Padre, Teólogo e Pesquisador, quando encarnado.

Na Espiritualidade participa com os Espíritos próximos ao Cristo nas atividades de governança da Terra. É um dos Espíritos da Codificação Espírita e orienta o desenvolvimento da Doutrina Espírita.

Encarnou em Pouy, França, nascendo no dia 24 de abril de 1581, e desencarnou em Paris, na França, no dia 27 de setembro de 1660.

---

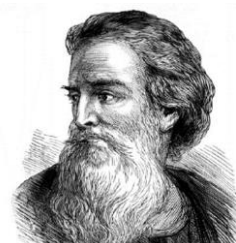

### **Erasto**

Foi Discípulo do Apóstolo Paulo e divulgador do Cristianismo, quando encarnado.

Na Espiritualidade participa com os Espíritos próximos ao Cristo nas atividades de governança da Terra. É um dos Espíritos da Codificação Espírita e orienta o desenvolvimento da Doutrina.

---



### **Apóstolo Paulo**

Exerceu o Apostolado de Jesus Cristo e foi influente escritor sobre o Cristianismo, quando encarnado.

Na Espiritualidade participa com os Espíritos próximos ao Cristo nas atividades de governança da Terra. É um dos Espíritos da Codificação Espírita e orienta o desenvolvimento da Doutrina Espírita.

Encarnou em Tarso, na Cilícia, no ano 5, e desencarnou no ano 67, aos 62 anos, em Roma, na Itália.

---



### **Timóteo**

Foi Discípulo do Apóstolo Paulo e divulgador do Cristianismo, quando encarnado.

Na Espiritualidade participa com os Espíritos próximos ao Cristo nas atividades de governança da Terra. É um dos Espíritos da Codificação Espírita e orienta o desenvolvimento da Doutrina Espírita.

Encarnou no ano 17 e desencarnou em Éfeso, no ano 80.

---

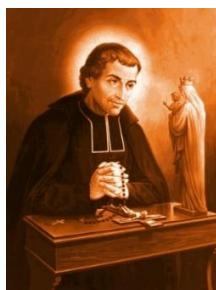

### **São Luís**

Louis-Marie Grignion, mais conhecido como São Luís Maria Grignion de Montfort. Exerceu a profissão de Padre, Pesquisador e Teólogo, quando encarnado.

Na Espiritualidade participa com os Espíritos próximos ao Cristo nas atividades de governança da Terra. É um dos Espíritos da Codificação Espírita e orienta o desenvolvimento da Doutrina Espírita.

Encarnou em Montfort-sur-Meu, na França, nascendo no dia 31 de janeiro de 1673, e desencarnou em Saint-Laurent-sur-Sèvre, na França, no dia 28 de abril de 1716.

---

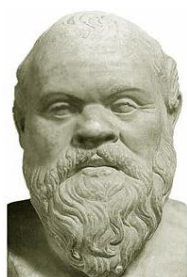

### **Sócrates**

Exerceu a atividade de Filósofo, quando encarnado.

Na Espiritualidade participa com os Espíritos próximos ao Cristo nas atividades de governança da Terra. É um dos Espíritos da Codificação Espírita e orienta o desenvolvimento da Doutrina Espírita.

Encarnou em Atenas, na Grécia, nascendo no ano 469 a.C., e desencarnou em Atenas, na Grécia, no ano 399 a.C. aos 70 anos.

---

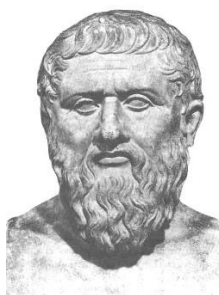

### **Platão**

Exerceu a atividade de Filósofo e Administrador Político, quando encarnado.

Na Espiritualidade participa com os Espíritos próximos ao Cristo nas atividades de governança da Terra. É um dos Espíritos da Codificação Espírita e orienta o desenvolvimento da Doutrina Espírita.

Encarnou em Atenas, na Grécia, nascendo no ano 427 a.C., e desencarnou em Atenas, na Grécia, no ano 347 a.C.

---



### **Fénelon**

François de Salignac de La Mothe, Duque de Fénelon. Exerceu a profissão de Filósofo, Teólogo e Pesquisador, quando encarnado.

Na Espiritualidade participa com os Espíritos próximos ao Cristo nas atividades de governança da Terra. É um dos Espíritos da Codificação Espírita e orienta o desenvolvimento da Doutrina Espírita.

Encarnou em Périgord, na França, nascendo no dia 6 de agosto de 1651, e desencarnou em Cambrai, na França, no dia 7 de janeiro de 1715, aos 63 anos.

---



### **David Émile Durkheim**

Exerceu a profissão de Sociólogo e Cientista, quando encarnado.

Na Espiritualidade trabalha pela harmonização das Almas.

Encarnou em Épinal, na França, nascendo no dia 15 de abril de 1858, e desencarnou em Paris, na França, no dia 15 de novembro de 1917.

---

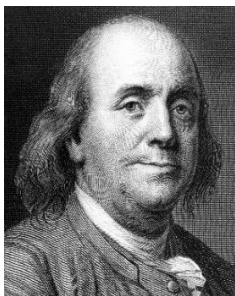

### **Franklin**

Exerceu a profissão de Jornalista, Intelectual, Diplomata e Pesquisador, quando encarnado.

Na Espiritualidade participa das Equipes de Espíritos abnegados ao desenvolvimento das Almas. É um dos Espíritos da Codificação Espírita e orienta o desenvolvimento da Doutrina Espírita.

Encarnou em Boston, nos Estados Unidos, nascendo no dia 17 de janeiro de 1706, e desencarnou na Filadélfia, no Estados Unidos, no dia 17 de abril de 1790.

---



### **Swedenborg**

Exerceu a profissão de Filósofo e Pesquisador, quando encarnado.

Na Espiritualidade participa das Equipes de Espíritos abnegados ao desenvolvimento das Almas. É um dos Espíritos da Codificação Espírita e orienta o desenvolvimento da Doutrina Espírita.

Encarnou em Estocolmo, Império Sueco, nascendo no dia 29 de janeiro de 1688, e desencarnou em Londres, Inglaterra, no Reino Unido, no dia 29 de março de 1772, aos 84 anos.

---



### **Niels Bohr**

Exerceu a profissão de Físico e de Cientista, quando encarnado.

Na Espiritualidade continua com os trabalhos de pesquisa sobre as potencialidades da Alma e as transformações da matéria.

Encarnou em Copenhague, na Dinamarca, nascendo no dia 7 de outubro de 1885, e desencarnou em Copenhague, na Dinamarca, no dia 18 de novembro de 1962.

---

### **3. O Conselho Espiritual**

O Conselho Espiritual integraliza o Amor e a Instrução com o propósito de estabelecer o intercâmbio entre os Planos Espiritual e Material, Mobilizando e Movimentando Espíritos que venham colaborar para o desenvolvimento das diversas Potencialidades das Almas, para o progresso humano e planetário, e auxiliar para que a Moral Cristã se torne em Ato prático e universal na Terra.

#### **4. Importância do Conselho**

O Conselho Espiritual Superior é formado por Espíritos de diversos segmentos do conhecimento, garantindo a qualidade das atividades da Organização Espírita e de seus trabalhadores e obreiros, inspirando nos propósitos de Cristo, de Kardec e em conformidade com as orientações dos Espíritos Superiores.

Visando garantir a qualidade das orientações, as manifestações do Conselho Espiritual ocorrem respeitando a disciplina de data e horário estabelecida por eles e com a presença de Médiuns reconhecidamente capazes e com resultados investigados e comprovados em conformidade com evidências que atestam as manifestações e os nomes dos Espíritos.

O Conselho Espiritual assumiu o compromisso de inspirar a Organização Espírita, os Grupos de pesquisa e as atividades em geral, que tenham como propósito os Princípios Orientadores. Bem como o de inspirar e participar de qualquer instituição, casa ou centro que se dedique na tarefa do Amor, da Caridade, da Saúde e da Instrução ao próximo.

## **5. Completar o Conhecimento Espírita**

Não te dissemos já muitas vezes que cada coisa virá a seu tempo e que os Espíritos prepostos ao movimento das ideias sabem fazer que surjam circunstâncias favoráveis, em soando o momento de agir? (Dr. Demeure; Obras Póstumas)

Os tempos são outros. As visões, os entendimentos e as interpretações atualmente oportunizadas pelas Ciências, Filosofias e Religiões são mais completas, complexas e fundamentadas em evidências que o século XIX não tinha consolidado o acesso.

Em pouco mais cem anos, após o desencarne de Allan Kardec, em particular a partir das décadas de 1960 e 1970, as tecnologias avançaram e oportunizaram ampliar o entendimento de muitos assuntos considerados misteriosos e impenetráveis. O advento da era espacial, marcada com a chegada do homem na Lua em 1969, cem anos após o desencarne de Allan Kardec, evidenciou a aplicação de novas teorias, métodos e tecnologias em práticas que no século XIX figuravam apenas nas páginas literárias da ficção.

As teorias e ciências, que ao tempo de Kardec, nas décadas de 1850 e 1860, ensaiavam alargar os conhecimentos, somente o fizeram cem anos depois, quando novas teorias suplantaram velhas e oportunizaram um ambiente onde o conhecimento e as ciências são experimentadas em diferentes formas práticas.

Diante dessas novas realidades, completar o Espiritismo, no âmbito da Ciência, Filosofia e Religião, bem como de outras novas áreas que surgiram, oportunizará sua atuação progressiva e de

caminhar de par com os avanços. Além disso, o Espiritismo, enquanto propulsor de conhecimentos e ações, também deve dar a sua contribuição para o avanço das Ciências e cultura humana.

Para tanto, o Conselho Espiritual Superior orienta que a linguagem evite o rebuscamento na abordagem e divulgação dos conhecimentos, de forma que o entendimento das pesquisas e de seus resultados seja popularizado. E para tal trabalho, os Métodos e seus procedimentos necessitam ser popularizado, o que oportunizará aos interessados a própria elaboração de entendimentos lógicos e racionais, facultando a cada individualidade à fé raciocinada.



## **6. Impulsionar o Progresso da Humanidade**

O Conselho Espiritual Superior sugere quatro temas para serem exercitados e trabalhados por cada um. São assuntos que merecem dedicação pessoal; ou seja, cada individualidade necessita refletir e colocar em prática como um esforço pessoal e consciente. O progresso da Humanidade depende do esforço de cada Alma em se aprimorar.

Os quatro temas são: exercitar o Desprendimento aos bens e prazeres materiais; refletir e pesquisar sobre o Desconhecido, ou seja, sobre os porquês; ter atenção aos pensamentos e ações, pois todos estão condicionados a Auto Seleção Espiritual; e, desenvolver nossas reflexões e trabalhar nossas ações tendo os Métodos como fundamento da lógica e do raciocínio.

### **- Desprendimento**

Todos passam uma fase transitória na Terra. Não tratar tanto o apego aos bens e prazeres materiais. Buscar o materialismo que dê a sustentação para a Família, mantendo essa unida. Mas o desapego merece maior atenção, porque deve-se ter a consciência plena do que se leva da Terra são as obras, nada mais do que isso. (Frederich)

### **- Desconhecido**

Continuar os estudos, as pesquisas, os porquês. Estudar e entender sobre questões que são comuns entre os encarnados, como também para quem chega no Plano Espiritual: Quem eu sou? Por que eu vim? Por que estou aqui? O que estou fazendo aqui? Existe vida pós morte? Existe mesmo o Plano Espiritual, ou é apenas uma fantasia? Buscar constantemente conhecer e entender o desconhecido. (Frederich)

### **- Auto Seleção Espiritual**

No Plano Espiritual têm os Planos Inferiores. Porque não adianta se fazer de bonzinho aqui na Terra, ou ser muito maldoso, e pensar que morreu terminou tudo. Não. Existe uma seleção após o desencarne. Nem todos vão para o mesmo núcleo. E tem aqueles que sofrem muito. E esses precisam de ajuda. Todos nós somos uma energia cósmica, e em consonância com o próprio pensamento, com a própria Alma, nos "imantamos" aos Planos, sejam Superiores ou Inferiores, para onde se deslocam ao desencarnar. (Frederich)

### **- Método**

O Conselho Espiritual Superior orienta para popularizar o entendimento sobre os Métodos, com o objetivo de facultar o pensamento fundamentado e estruturado de forma lógica e racional, oportunizando para que cada individualidade tenha condições de abrir caminhos para a formulação científica ao natural e como uma das potencialidades a ser desenvolvida pela Alma em seu progresso.

## **7. Princípios Orientadores**

Nenhum de nós [Espíritos Superiores] nos negamos a ajudar. E é sabido que aqueles que queiram usar o nome de qualquer um dos mentores em benefício próprio, por um engrandecimento pessoal, nós nos afastamos. (Frederich)

O Conselho Espiritual Superior orienta que sejam trabalhados os seguintes princípios orientadores:

### **- EDUCAÇÃO E CARIDADE**

Os Princípios Orientadores solicitam aos colaboradores e obreiros o exercício constante do estudo contínuo e do espiritismo praticado, ou seja, da Educação e da Caridade, mantendo na medida das forças a motivação intelectual e o envolvimento com o próximo na dualidade de viver Aprendendo e Servindo.

### **- HUMILDADE E DISCRIÇÃO**

Somados aos princípios de Educação e Caridade, tem-se os de Humildade e Discrição orientando nossos pensamentos e ações no sentido da simplicidade e de vivenciarmos a própria consciência de que todos somos instrumentos do Pai Celestial na sua obra colaborativa universal.

### **- SIMPATIA E EMPATIA**

A internalização dos princípios de Educação e Caridade, de Humildade e Discrição, oportuniza a realização dos princípios de

Simpatia e Empatia. São esses princípios que facultam o alargamento dos entendimentos com relação aos comportamentos, ações, pensamentos e sentimentos do próximo e de qualquer criatura do Universo. Vivenciar verdadeiramente na própria Alma a Simpatia e a Empatia viabiliza o desenvolvimento da Mediunidade.

#### **- MORAL CRISTÃ**

A base dos princípios de Educação e Caridade, de Humildade e Discrição, e de Simpatia e Empatia, é o princípio da Moral Cristã. Esse orienta que trabalhadores e obreiros vivenciem o **Amor e a Caridade**. Assim o princípio da Moral Cristã será vivenciada pela humanidade e ganhará vida na Terra.

## **8. Orientação Geral das Atividades**

As atividades realizadas pela Organização Espírita devem:

I. Visar estratégias de promoção do Progresso da Humanidade e a Cultura de Paz e Fraternidade;

II. Promover e observar a missão, visão, valores, objetivo, fundamento e marco regulatório da Organização Espírita;

III. Visar às evidências e comprovações das manifestações, obras, atividades, ações e produtos de origens mediúnicas;

IV. Zelar pela sustentabilidade e perenidade da Organização Espírita, com base em planejamento de longo prazo;

V. Visar considerações de ordem científica, filosófica, religiosa, econômica, social, ambiental, cultural, de tecnologia, de inovação e de boa governança corporativa, na definição e realização das atividades;

VI. Adotar uma estrutura de gestão ágil, profissional e de atenção ao próximo, motivado por simpatia e empatia;

VII. Prevenir e administrar situações de conflito de interesses ou de divergência de opiniões, de maneira que o amor e a empatia sempre prevaleçam;

VIII. Visar e ir ao encontro daqueles que estão em situação de vulnerabilidade e privação;

IX. Unificar solidariamente os Médiuns, Pesquisadores, Estudiosos, Cientistas, Espíritas, Colaboradores e Entidades Espíritas

com os processos científicos comprometidos com a Cultura de Paz e o Progresso da Humanidade;

X. Estudar, pesquisar, aprofundar, praticar e difundir o kardecismo e o ensino dado pelos Espíritos Superiores;

XI. Contribuir para a ampliação, aprimoramento e especialização do Conhecimento Espírita;

XII. Renunciar as visões e interpretações sobrenaturais e desprovidas de análise e fundamentação, visando aceitar e explicar os fatos com base em análises e argumentos racionais e em conformidade com as evidências.

### 8.1 Base Doutrinária

A base do estudo deve ser em obras que sabemos que são puramente Espíritas, ditadas por espíritos, principalmente as obras de Kardec, como também André Luiz e Emmanuel. (Francisco Spinelli)

Em conformidade com as orientações da Espiritualidade, a base Doutrinária está fundamentada:

- \* nas obras de Allan Kardec;
- \* nas obras de Chico Xavier, com destaque nas assinadas por André Luiz, Emmanuel e Bezerra de Menezes; e,
- \* nas obras de Hercílio Maes.

### 8.2 Base Filosófica

As bases filosóficas estão em sintonia com os estudos desenvolvidos por Allan Kardec, quando escreve na Introdução ao Estudo da Doutrina Espírita, no Livro dos Espíritos:

Como especialidade o Livro dos Espíritos contém a Doutrina Espírita; como generalidade liga-se ao Espiritualismo, do qual representa uma das fases. Essa a razão porque traz sobre o título as palavras: Filosofia Espiritualista. (Grifo nosso)

Portanto, a base Filosófica está fundamentada no Espiritualismo, ou seja, na Filosofia Espiritualista, pois é por esse caminho que se oportuniza estudar, pesquisar e entender a diversidade de religiões, sociedade e culturas.

Todavia, além da Filosofia Espiritualista, deve-se ter atenção aos estudos filosóficos desenvolvidos por nomes que se tornaram clássicos, como Sócrates, Platão, Aristóteles, Cícero, Santo Agostinho, Santo Anselmo, entre muitos outros nomes. E ainda, visando avançar juntamente com as diversas áreas do saber, as reflexões e análises de filósofos contemporâneos também estão na base de estudos que norteiam os trabalhos e ações da Organização Espírita e de seus colaboradores.

### 8.3 Base Religiosa

A base religiosa dos trabalhos teóricos e práticos da Organização Espírita é a Bíblia, O Evangelho Segundo o Espiritismo e as obras de Chico Xavier.

### 8.4 Base Científica

Os cientistas e pesquisadores utilizados para fundamentar as atividades da Organização Espírita devem ser aqueles que se destacam pela utilização inequívoca de métodos em suas abordagens e na construção do entendimento, bem como apresentam as evidências e as possibilidades para verificação.

Nesse aspecto, podem-se destacar pesquisadores como Isaac Newton, Charles Darwin, Emanuel Swedenborg, Benjamin Franklin, entre muitos outros, inclusive da contemporaneidade.

No âmbito dos cientistas destacam-se Louis Pasteur, James Clerk Maxwell, Bartolomé Alejandro Fiorini, Carlos Chagas, Richard Feynman, Carl Sagan, José Antônio Kroeff Lutzenberger, David Émile

Durkheim, Sigmund Freud, Marie Curie, Robert Ezra Park, Claude Lévi-Strauss, Hideki Yukawa, Albert Einstein, Louis Seymour Bazzett Leakey, Albert Sabin, entre muitos outros, inclusive da contemporaneidade como Vicente Falconi, Stephen Hawking, Lisa Randall, Angus Deaton, entre muitos outros.

Também se destacam os cientistas que oportunizaram os Métodos que impulsionaram as ciências, pesquisas, filosofias e novas tecnologias, como René Descartes (Método Dedutivo), David Hume (Método Indutivo), Georg Wilhelm Friedrich Hegel (Método Dialético), Edmund Husserl (Método Fenomenológico), Robert Ezra Park (Método Ecológico-Humano ou Ecologia Social) e Karl Popper (Método Hipotético-Dedutivo).

## 8.5 Base Pedagógica

As bases pedagógicas que norteiam as atividades da Organização Espírita estão em conformidade com o desenvolvido por Johann Heinrich Pestalozzi, Paulo Freire, Jean Piaget, Maria Montessori, Edgar Morin, John Dewey, Célestin Freinet, Anísio Teixeira, Lev Vygotsky, Henry Giroux, Reuven Feuerstein, entre outros.



## **9. Atividades**

### 9.1 Ensino - Cursos e Palestras

Desenvolver o ensino que oportunizem autonomia intelectual e a formação integral do ser humano, habilitando-os em aplicar os conhecimentos da Doutrina Espírita com consciência e em sua forma colaborativa, e de desenvolver médiuns esclarecidos, aprimorando suas faculdades.

Elaborar cursos e palestras regulares de Espiritismo, Mediunidade e conhecimentos em geral, com os diferentes públicos, com o propósito de desenvolver os princípios da Ciência e de difundir estudos sérios, oportunizando a unidade de princípios teóricos e práticos da Moral Cristã e do Espiritismo.

O ensino, os cursos e palestras, têm um triplo aspecto: difundir o conhecimento teórico e prático do Espiritismo; contribuir para ações práticas fundamentadas em Métodos e Ciências; e, desenvolver a popularização, esclarecedora e consistente, racional e lógica, do Espiritismo e de sua aplicabilidade para o Progresso Humano e a Cultura de Paz.

## 9.2 Ciência e Pesquisa

Para realizar Pesquisa e Ciência, o Conselho Espiritual orienta seguir aos seguintes princípios:

- 1 – Instruir-se sobre os tipos de Métodos e suas aplicabilidades;
- 2 – Instruir-se, compreender e aplicar a Razão, a Lógica e a Filosofia;
- 3 – Compreender e aplicar Procedimentos de Análise;
- 4 – Instruir-se quanto ao Desenvolvimento de Instrumentos ou Ferramentas de pesquisa para Aplicação, Verificação e Diagnóstico;
- 5 – Instruir-se, compreender e contemplar Teorias em conformidade com o que é investigado ou pesquisado;
- 6 – Desenvolver os trabalhos de pesquisa e ciência em conformidade com as Evidências;
- 7 – Estruturar o conhecimento e a sua transmissão, organizando coerentemente os princípios de Pesquisa e Ciência sugeridos, de 1 a 6.

## 9.3 Publicidade e Divulgação

Publicar e divulgar em larga escala, utilizando os meios de comunicação, o conhecimento fundamentado no Espiritismo e da Organização Espírita para o Ensino e Pesquisa, oportunizando-os que os mesmos se tornem em cultura geral.

Trabalhar assuntos Espíritas em datas comemorativas ou em datas que façam referência a pessoas comprovadamente propulsoras do Espiritismo fundamentado em Allan Kardec, ou propulsoras do Progresso Humano para uma Cultura de Paz.

#### 9.4 Acolhimento, Orientação, Encaminhamento e Esclarecimento

Realizar atividades de Atendimento Espírita, praticando o Acolhimento, a Orientação, o Encaminhamento e o Esclarecimento, oportunizando o intercâmbio de informações entre os Planos Espiritual e Material.

#### 9.5 Caridade, Fraternidade, Assistência e Desenvolvimento

Garantir e viabilizar ações, por todos os meios materiais e Espirituais, que configurem o Amor e a Instrução e se fundamentem na Moral Cristã e no Espiritismo, para a realização da Caridade, da Fraternidade, dos Serviços de Assistência e Promoção Social, e do Desenvolvimento das potencialidades das Almas para a autonomia e auto realização.

#### 9.6 Gestão e Governança

Visitar e oportunizar aos diferentes centros, casas, instituições, organizações, grupos e empreendimentos, instruções, orientações, assessoria e consultoria para as melhores práticas de direção, gestão, ensino, estudos, pesquisas, assistência, governança e ações assistências e empreendedoras fundamentadas no Espiritismo e nas Ciências pertinentes a cada caso.

Desenvolver permanentemente as ações de Marketing, Endomarketing, Gestão da Informação, Gestão do Conhecimento, Gestão de Riscos e Gestão de Cenários.

## **10. Orientação Espiritual**

Sejam os propulsores dos conhecimentos do Espiritismo e dos Espíritos Superiores. Sempre tendo o cuidado em verificar a procedência e a verificação dos nomes de quem assina, se os escritos estão condizentes e possuem uniformidade de pensamento com o mesmo, e também com relação ao médium e as faculdades que apresentem disciplina quanto ao postulado por Allan Kardec no Livro dos Médiuns.

A bondade de Deus se espalha no coração de quem quer receber Ele. E cabe a cada um fazer um pouquinho daquilo que é dado com amor. Procurem fazer, diante da possibilidade do tempo de cada um, o de melhor que vocês têm, disponibilizando parte de vosso tempo em prestar ajuda a quem está precisando e sempre pensando: aquilo que vocês dão, vocês recebem em primeiro lugar. (Frederich)

A caridade deve ser praticada com discrição e humildade, alargando em si os sentimentos de simpatia e de empatia.

O que mais necessitamos é de fazer caridade. Tratar da nossa consciência íntima. E o melhor guia que temos na nossa vida, de todos os dias, é fazer aos outros aquilo que queremos que eles nos façam. Esse é o guia principal da nossa vida. [...] Deixar todas as dificuldades para o lado, e enfrentar sempre com fé firme em Deus, no Pai Celestial. [...] Quando visitar um enfermo, um necessitado, acolha ele com muito amor, com muita caridade, dando-lhe palavras de muito conforto, de muito amor, de muita prosperidade. [...] Quando vir um irmão irritado para o vosso lado, que não lhe diga respeito à moral, receba com calma. Não retruque. Não diga nada. De vez, faça uma oração. E nunca pague o mal com o mal. Sempre quando quiserem fazer-te mal, pague com o bem. Porque se retornar com a mesma moeda do mal que te deram, então é igual, ou pior. Assim é a maneira que devemos viver. [...]

Amando seu semelhante como a si mesmo. E desejando ao semelhante ter aquilo que desejaria para si mesmo. (Adolfo Bezerra de Menezes)

### 10.1 Aos Médiuns, Trabalhadores, Pesquisadores, Cientistas, Dirigentes, Gestores, Empreendedores e Estudantes

O Conselho Espiritual Superior orienta o zelo quanto aos pensamentos. Na relação de pensamentos entre Médiuns e Espíritos trazidos ao trabalho, para o exercício da caridade espiritual, é necessário o desprendimento amoroso das ideias e sentimentos pessoais mergulhados na completa simpatia para o acolhimento dos pensamentos do Espírito.

É o Espiritismo que vai transformar a humanidade; fazendo com que a humanidade se ame e se compreenda. E só através do conhecimento da Doutrina, através da confiança, da fé e do amor é que poderemos melhorar e angariar melhores moradas na casa do Pai.

Mas para evoluir, precisamos cumprir com a missão que temos aqui na Terra. Porque a mediunidade é uma missão que se pede antes de reencarnar. E vocês não são capazes de calcular o valor que existe no médium que pode dar situações de conforto às entidades. É uma maravilha. Nós nos sentimos felizes quando podemos usar um médium. E pedimos aos irmãozinhos, que estão desenvolvendo, que não tenham medo. Tenham confiança. E procurem se preparar e estudar bastante a Doutrina. Pois, o médium para desenvolver precisa exercitar, precisa de exercício e estudar muito.

Portanto, a base do estudo deve ser em obras que sabemos que são puramente Espíritas, ditadas por espíritos, principalmente as obras de Kardec, como também André Luiz e Emmanuel. Porque André Luiz, por exemplo, ensina muito o mundo dos espíritos; como eles vivem no mundo espiritual. E é muito importante saber isso, para estar preparado na hora do desencarne. Pois, notamos que muitas criaturas estudam o Espiritismo, mas não sabem o que vai acontecer na hora do desencarne e nem para onde poderiam ir.

Outro assunto importante a salientar é sobre Léon Denis e Camille Flammarion, os quais foram os que iniciaram o Espiritismo junto com Kardec. Só que eles discutiam muito. Léon, por exemplo, tinha um tipo diferente de pensar; e Kardec discordava, tanto que, Kardec, três anos depois de terem formado um centro de estudos e divulgação da Doutrina, pediu a demissão da direção daquele centro, onde ambos três trabalhavam: pediu a demissão por discordar de Léon Denis e de Camille Flammarion.

Mas é muito importante prestar atenção: foi Kardec quem recebeu a missão de trazer o Espiritismo para a face da Terra. E a verdadeira doutrina é a kardecista. E para quem está começando, é Kardec. Kardec é a chave, não sair dali. Se conseguir estudar tudo o que Kardec ensinou, não precisa mais nada. Daí é que se está dentro do Espiritismo mesmo. Se souber estudar, pregar isso, utilizar os ensinamentos como a Doutrina aconselha, se portar

dentro da moral cristã e da moral espírita como ensinam as obras de Kardec, então daí... Parabéns! (Francisco Spinelli)

Compreende-se as dificuldades de interpretação e de entendimento. No caminho do aprendizado, do estudo e da prática de uma Ciência, como no caso da Doutrina Espírita, deve ser redobrada a vigilância a fim de evitar cair em erro. Nesse sentido, seguem algumas orientações para auxiliar a evitar a mistificação, a fascinação, ou de ser iludido:

1 - Questione. Nenhuma ideia é verdadeira só porque alguém diz que é.

2 - Pense por si próprio, questione a si próprio. Não acredite em algo só porque quer acreditar, acreditar em algo não o torna verdadeiro.

3 - Teste ideias pelas evidências, pela observação e experimentação. Se uma ideia prevalecente falhar num teste bem desenvolvido, está errada. Supere.

4 - Siga as evidências onde quer que elas levem, se não houver evidências, evite julgamento.

5 - Lembre-se, você pode estar errado.

6 - Prudência nunca é demais.

Na dúvida, abstém-te, diz um dos vossos antigos provérbios. Não admitais, pois, o que não for para vós de evidência inegável. Ao aparecer uma nova opinião, por menos que vos pareça duvidosa, passai-a pelo crivo da razão e da lógica. O que a razão e o bom senso reprovam, rejeitai corajosamente. Mais vale rejeitar dez verdades do que admitir uma única mentira, uma única teoria falsa. Com efeito, sobre essa teoria poderíeis edificar todo um sistema que desmoronaria ao primeiro sopro da verdade, como um monumento construído sobre a areia movediça. Entretanto, se rejeitais hoje certas verdades, porque não estão para vós clara e logicamente demonstradas, logo um fato chocante ou uma demonstração irrefutável virá vos afirmar a sua autenticidade. (O Livro dos Médiuns; 230)

Seguir a orientação de Allan Kardec:

...não costumo aceitar ideia alguma sem lhe conhecer o como e o porquê.

...

Os médiuns de mais mérito não estão ao abrigo das mistificações dos Espíritos embusteiros; primeiro, porque não há ainda, entre nós, pessoa

assaz perfeita, para não ter algum lado fraco, pelo qual dê acesso aos maus Espíritos; segundo, porque os bons Espíritos permitem mesmo, às vezes, que os maus venham, a fim de exercitarmos a nossa razão, aprendermos a distinguir a verdade do erro e ficarmos de prevenção, não aceitando cegamente e sem exame tudo quanto nos venha dos Espíritos; nunca, porém, um Espírito bom nos virá enganar; o erro, qualquer que seja o nome que o apadrinhe, vem de uma fonte má.

Essas mistificações ainda podem ser uma prova para a paciência e perseverança do espírita, médium ou não; e aqueles que desanimam, com algumas decepções, dão prova aos bons Espíritos de que não são instrumentos com que eles possam contar.

(Allan Kardec)

Para evitar o personalismo e a exclusividade, observar a orientação de Bezerra de Menezes:

Nós nunca temos um médium só. Sempre temos muitos médiuns. Porque muitos pensam ter um protetor que quando necessitar, chamará pelo seu nome e ele virá. Não. Não é assim. Poderá, sim, conhecer um para chamar ele. Mas o principal mesmo é que vem um, vem outro, dá suas instruções. Porque o médium é para isso. E não é só para os espíritos abnegados que o médium tem essa ocupação, tem essa finalidade. Não. Os médiuns, afim de fazer caridade, tem que dar incorporações, tem que fazer afinidade com os irmãos, principalmente para aqueles que mais necessitam, para os sofredores, até para aqueles que são negativos, que não querem o nosso bem. Tem que desenvolver para poder fazer a caridade. E essa se trata da caridade espiritual. (Adolfo Bezerra de Menezes)

## **11. Médiuns do Conselho e Reuniões**

Os Médiuns do Conselho são comprovadamente facultados ao intercâmbio com os Espíritos e seus trabalhos refletem os postulados por Allan Kardec. Dentre as características desses médiuns está a humildade, a discrição, a simpatia, empatia e a disponibilidade do trabalho com os Espíritos e em conformidade com a Moral Cristã.

As Reuniões destinadas a orientações do Conselho Espiritual Superior sempre ocorrem de acordo com comunicações que antecedem datas e horários destinados às reuniões. Tudo segue uma disciplina que possibilita as verificações e preparações adequadas ao encontro e manifestações.

As reuniões do Conselho podem ser públicas ou privadas. Quando ocorrer reuniões públicas, essas serão divulgadas aos interessados. Para as reuniões fechadas serão informados apenas aos que são orientados se envolverem.

Em todas as reuniões devem ser produzidos relatórios e registro das manifestações.





**Lamennais:**

<[https://www.google.com.br/search?biw=1242&bih=585&noj=1&site=webhp&tbm=isch&sa=1&q=Lamennais&oq=Lamennais&gs\\_l=img.3..0i24j2.94270.94270.0.94749.1.1.0.0.0.235.235.2-1.1.0....0...1c.1.64.img..0.1.234.yb3d9Qj4jFU#imgrc=E\\_ESA2bdJnNAXM%3A](https://www.google.com.br/search?biw=1242&bih=585&noj=1&site=webhp&tbm=isch&sa=1&q=Lamennais&oq=Lamennais&gs_l=img.3..0i24j2.94270.94270.0.94749.1.1.0.0.0.235.235.2-1.1.0....0...1c.1.64.img..0.1.234.yb3d9Qj4jFU#imgrc=E_ESA2bdJnNAXM%3A)>.  
<<https://pt.wikipedia.org/wiki/Lamennais>>. Acesso em 20/06/2016.

**Peter Drucker:**

<[https://www.google.com.br/search?biw=1242&bih=585&noj=1&site=webhp&tbm=isch&sa=1&q=Peter+Drucker&oq=Peter+Drucker&gs\\_l=img.3..0i10.113726.113726.0.114207.1.1.0.0.0.413.413.4-1.1.0....0...1c.1.64.img..0.1.412.OBgoeVIHMvI#imgrc=08h87LOcxarYEM%3A](https://www.google.com.br/search?biw=1242&bih=585&noj=1&site=webhp&tbm=isch&sa=1&q=Peter+Drucker&oq=Peter+Drucker&gs_l=img.3..0i10.113726.113726.0.114207.1.1.0.0.0.413.413.4-1.1.0....0...1c.1.64.img..0.1.412.OBgoeVIHMvI#imgrc=08h87LOcxarYEM%3A)>.  
<<http://www.forbes.com/forbes/welcome/>>. Acesso em 20/06/2016.

**Michel Foucault:**

<[https://www.google.com.br/search?biw=1242&bih=585&noj=1&site=webhp&tbm=isch&sa=1&q=Michel+Foucault&oq=Michel+Foucault&gs\\_l=img.3..0i10.131009.131009.0.131477.1.1.0.0.0.450.450.4-1.1.0....0...1c.1.64.img..0.1.449.a-KBhRXZUBk#imgrc=TFYCD4HI8689EM%3A](https://www.google.com.br/search?biw=1242&bih=585&noj=1&site=webhp&tbm=isch&sa=1&q=Michel+Foucault&oq=Michel+Foucault&gs_l=img.3..0i10.131009.131009.0.131477.1.1.0.0.0.450.450.4-1.1.0....0...1c.1.64.img..0.1.449.a-KBhRXZUBk#imgrc=TFYCD4HI8689EM%3A)>.  
<<http://www.ebah.com.br/content/ABAAAfwdcAL/as-contribuicoes-foucault-a-educacao>>. Acesso em 20/06/2016.

**Hannah Arendt:**

<[https://www.google.com.br/search?biw=1242&bih=585&noj=1&site=webhp&tbm=isch&sa=1&q=Hannah+Arendt&oq=Hannah+Arendt&gs\\_l=img.3..0i10.10539.10539.0.11328.1.1.0.0.0.224.224.2-1.1.0....0...1c.1.64.img..0.1.224.oRLoTcIwPhE#imgrc=6Uz2Rb8vZ9LG9M%3A](https://www.google.com.br/search?biw=1242&bih=585&noj=1&site=webhp&tbm=isch&sa=1&q=Hannah+Arendt&oq=Hannah+Arendt&gs_l=img.3..0i10.10539.10539.0.11328.1.1.0.0.0.224.224.2-1.1.0....0...1c.1.64.img..0.1.224.oRLoTcIwPhE#imgrc=6Uz2Rb8vZ9LG9M%3A)>.  
<<https://hannaharendt.wordpress.com/galeria-de-fotos-harendt/>>. Acesso em 20/06/2016.

**Sigmund Freud:**

<[https://www.google.com.br/search?biw=1242&bih=585&noj=1&site=webhp&tbm=isch&sa=1&q=Sigmund+Freud&oq=Sigmund+Freud&gs\\_l=img.3..0i10.106229.106229.0.106764.1.1.0.0.0.234.234.2-1.1.0....0...1c.1.64.img..0.1.233.fE-bvFARw68#imgrc=wkNSqX6uDuThoM%3A](https://www.google.com.br/search?biw=1242&bih=585&noj=1&site=webhp&tbm=isch&sa=1&q=Sigmund+Freud&oq=Sigmund+Freud&gs_l=img.3..0i10.106229.106229.0.106764.1.1.0.0.0.234.234.2-1.1.0....0...1c.1.64.img..0.1.233.fE-bvFARw68#imgrc=wkNSqX6uDuThoM%3A)>.  
<<http://www.veteranstoday.com/2013/12/24/sigmund-freud-psychoanalysis-and-the-war-on-the-west/>>. Acesso em 20/06/2016.

**James Clerk Maxwell:**

<[https://www.google.com.br/search?biw=1242&bih=585&noj=1&site=webhp&tbm=isch&sa=1&q=James+Clerk+Maxwell&oq=James+Clerk+Maxwell&gs\\_l=img.3..0i5j0i30i5.152342.152342.0.152934.1.1.0.0.0.431.431.4-1.1.0....0...1c.1.64.img..0.1.431.GBSM9aI\\_UHw#imgrc=Jy9uz-ZpQ4LtCM%3A](https://www.google.com.br/search?biw=1242&bih=585&noj=1&site=webhp&tbm=isch&sa=1&q=James+Clerk+Maxwell&oq=James+Clerk+Maxwell&gs_l=img.3..0i5j0i30i5.152342.152342.0.152934.1.1.0.0.0.431.431.4-1.1.0....0...1c.1.64.img..0.1.431.GBSM9aI_UHw#imgrc=Jy9uz-ZpQ4LtCM%3A)>.  
<<http://chatafrik.com/special/physical-scientists/james-clerk-maxwell-men-of-ideas#.V2i8oLgrLIU>>.  
Acesso em 20/06/2016.

**Marie Curie:**

<[https://www.google.com.br/search?biw=1242&bih=585&noj=1&site=webhp&tbm=isch&sa=1&q=Marie+Curie&oq=Marie+Curie&gs\\_l=img.3...93507.93507.0.93858.1.1.0.0.0.0.0.0....0...1c.1.64.img..1.0.0.ojh8MqWe4x0#imgrc=eXKw\\_iBQ4EcImM%3A](https://www.google.com.br/search?biw=1242&bih=585&noj=1&site=webhp&tbm=isch&sa=1&q=Marie+Curie&oq=Marie+Curie&gs_l=img.3...93507.93507.0.93858.1.1.0.0.0.0.0.0....0...1c.1.64.img..1.0.0.ojh8MqWe4x0#imgrc=eXKw_iBQ4EcImM%3A)>.  
<<http://www.qlogster.com/fabulouskitty/marie-curie/q-6k0se5rujksbft7m6njb40t>>. Acesso em 20/06/2016.

**Ramatis:**

<[https://www.google.com.br/search?biw=1242&bih=585&noj=1&site=webhp&tbm=isch&sa=1&q=Ramatis&oq=Ramatis&gs\\_l=img.3..0i10.92675.92675.0.93477.1.1.0.0.0.419.419.4-1.1.0....0...1c.1.64.img..0.1.418.-cC0v7N1Djo#imgrc=vJKeNAIS\\_AXW8M%3A](https://www.google.com.br/search?biw=1242&bih=585&noj=1&site=webhp&tbm=isch&sa=1&q=Ramatis&oq=Ramatis&gs_l=img.3..0i10.92675.92675.0.93477.1.1.0.0.0.419.419.4-1.1.0....0...1c.1.64.img..0.1.418.-cC0v7N1Djo#imgrc=vJKeNAIS_AXW8M%3A)>.  
<<http://edconhecimento.com.br/?autores=ramatis>>. Acesso em 20/06/2016.

**Hercílio Maes:**

<[https://www.google.com.br/search?biw=1242&bih=585&noj=1&site=webhp&tbm=isch&sa=1&q=Herc%C3%ADlio+Maes&oq=Herc%C3%ADlio+Maes&gs\\_l=img.3...103095.103095.0.103436.1.1.0.0.0.0.0.0....0...1c.1.64.img..1.0.0.FN-9PF2f\\_MU#imgrc=8Mu9PAEm50iqmM%3A](https://www.google.com.br/search?biw=1242&bih=585&noj=1&site=webhp&tbm=isch&sa=1&q=Herc%C3%ADlio+Maes&oq=Herc%C3%ADlio+Maes&gs_l=img.3...103095.103095.0.103436.1.1.0.0.0.0.0.0....0...1c.1.64.img..1.0.0.FN-9PF2f_MU#imgrc=8Mu9PAEm50iqmM%3A)>.  
<<http://edconhecimento.com.br/?coautores=hercilio-maes>>. Acesso em 20/06/2016.

**Robert Park:**

<[https://www.google.com.br/search?biw=1242&bih=585&noj=1&site=webhp&tbm=isch&sa=1&q=Robert+Park&oq=Robert+Park&gs\\_l=img.3..0i2j0i30i8.85783.85783.0.86217.1.1.0.0.0.432.432.4-1.1.0....0...1c.1.64.img..0.1.431.wkZcdvXBB\\_4#imgrc=7BMDA0TB6UdDIM%3A](https://www.google.com.br/search?biw=1242&bih=585&noj=1&site=webhp&tbm=isch&sa=1&q=Robert+Park&oq=Robert+Park&gs_l=img.3..0i2j0i30i8.85783.85783.0.86217.1.1.0.0.0.432.432.4-1.1.0....0...1c.1.64.img..0.1.431.wkZcdvXBB_4#imgrc=7BMDA0TB6UdDIM%3A)>.  
<<http://www.nndb.com/people/010/000113668/>>. Acesso em 20/06/2016.

**Claude Lévi-Strauss:**

<[https://www.google.com.br/search?biw=1242&bih=585&noj=1&site=webhp&tbm=isch&sa=1&q=Claude+L%C3%A9vi-Strauss&oq=Claude+L%C3%A9vi-Strauss&gs\\_l=img.3...87671.87671.0.88050.1.1.0.0.0.0.0.0....0...1c.1.64.img..1.0.0.187aoZydkOE#imgrc=jx9cFti6bg5kvM%3A](https://www.google.com.br/search?biw=1242&bih=585&noj=1&site=webhp&tbm=isch&sa=1&q=Claude+L%C3%A9vi-Strauss&oq=Claude+L%C3%A9vi-Strauss&gs_l=img.3...87671.87671.0.88050.1.1.0.0.0.0.0.0....0...1c.1.64.img..1.0.0.187aoZydkOE#imgrc=jx9cFti6bg5kvM%3A)>.  
<<http://quotesgram.com/levi-strauss-quotes-about-science/>>. Acesso em 20/06/2016.



**São Luís:**

<<https://www.google.com.br/search?biw=1093&bih=514&noj=1&site=webhp&tbm=isch&q=santo+s%C3%A3o+lu%C3%ADs&sa=X&ved=0ahUKewjS9cL8pLjNAhVGI5AKHbtBD-cQhyYIIw#imgrc=LmIVpGx416aBGM%3A>>. <<http://sscjesus.paroquia.net.br/santo-em-destaque-sao-luis-maria-grignon-de-montfort/>>. Acesso em 20/06/2016.

**Sócrates:**

<[https://www.google.com.br/search?biw=1093&bih=514&noj=1&site=webhp&tbm=isch&sa=1&q=S%C3%B3crates&oq=S%C3%B3crates&gs\\_l=img.3..0l10.81865.81865.0.82360.1.1.0.0.0.0.247.247.2-1.1.0....0...1c.1.64.img..0.1.246.VfY86NP7lvs#imgrc=gxrV1asi5FYyUM%3A](https://www.google.com.br/search?biw=1093&bih=514&noj=1&site=webhp&tbm=isch&sa=1&q=S%C3%B3crates&oq=S%C3%B3crates&gs_l=img.3..0l10.81865.81865.0.82360.1.1.0.0.0.0.247.247.2-1.1.0....0...1c.1.64.img..0.1.246.VfY86NP7lvs#imgrc=gxrV1asi5FYyUM%3A)>. <<http://geniosmundiais.blogspot.com.br/2006/01/biografia-de-socrates.html>>. Acesso em 20/06/2016.

**Platão:**

<[https://www.google.com.br/search?biw=1093&bih=514&noj=1&site=webhp&tbm=isch&sa=1&q=Plat%C3%A3o&oq=Plat%C3%A3o&gs\\_l=img.3...84100.84100.0.84459.1.1.0.0.0.0.0.0.0....0...1c.1.64.img..1.0.0.zBeWSYbQboM#imgrc=XWmroG3-8EZqcM%3A](https://www.google.com.br/search?biw=1093&bih=514&noj=1&site=webhp&tbm=isch&sa=1&q=Plat%C3%A3o&oq=Plat%C3%A3o&gs_l=img.3...84100.84100.0.84459.1.1.0.0.0.0.0.0.0....0...1c.1.64.img..1.0.0.zBeWSYbQboM#imgrc=XWmroG3-8EZqcM%3A)>. <<http://historiavestibulando.webnode.com.br/pensadores/plat%C3%A3o/>>. Acesso em 20/06/2016.

**Fénelon:**

<[https://www.google.com.br/search?biw=1093&bih=514&noj=1&site=webhp&tbm=isch&sa=1&q=F%C3%A9nelon&oq=F%C3%A9nelon&gs\\_l=img.3...81978.81978.0.82267.1.1.0.0.0.0.0.0.0....0...1c.1.64.img..1.0.0.58QeZjt\\_Ff0#imgrc=3ClawEMjTjuK8M%3A](https://www.google.com.br/search?biw=1093&bih=514&noj=1&site=webhp&tbm=isch&sa=1&q=F%C3%A9nelon&oq=F%C3%A9nelon&gs_l=img.3...81978.81978.0.82267.1.1.0.0.0.0.0.0.0....0...1c.1.64.img..1.0.0.58QeZjt_Ff0#imgrc=3ClawEMjTjuK8M%3A)>. <<http://global.britannica.com/biography/Francois-de-Salignac-de-La-Mothe-Fenelon>>. Acesso em 20/06/2016.

**David Émile Durkheim:**

<[https://www.google.com.br/search?biw=1093&bih=514&noj=1&site=webhp&tbm=isch&sa=1&q=David+%C3%89mile+Durkheim&oq=David+%C3%89mile+Durkheim&gs\\_l=img.3..0j0i24l4.76618.0.76956.1.1.0.0.0.0.236.236.2-1.1.0....0...1c.1.64.img..0.1.235.FItArYn3LU#imgrc=I5DG2wnxoDFNiM%3A](https://www.google.com.br/search?biw=1093&bih=514&noj=1&site=webhp&tbm=isch&sa=1&q=David+%C3%89mile+Durkheim&oq=David+%C3%89mile+Durkheim&gs_l=img.3..0j0i24l4.76618.0.76956.1.1.0.0.0.0.236.236.2-1.1.0....0...1c.1.64.img..0.1.235.FItArYn3LU#imgrc=I5DG2wnxoDFNiM%3A)>. <<http://sociologygrup.blogspot.com.br/2013/06/quem-foi-emile-durkheim.html>>. Acesso em 20/06/2016.

**Franklin:**

<[https://www.google.com.br/search?biw=1093&bih=514&noj=1&site=webhp&tbm=isch&sa=1&q=Franklin&oq=Franklin&gs\\_l=img.3..0l10.86296.86296.0.86611.1.1.0.0.0.0.236.236.2-1.1.0....0...1c.1.64.img..0.1.236.d\\_q3jW62PXw#imgrc=7Sciag8RKOnptM%3A](https://www.google.com.br/search?biw=1093&bih=514&noj=1&site=webhp&tbm=isch&sa=1&q=Franklin&oq=Franklin&gs_l=img.3..0l10.86296.86296.0.86611.1.1.0.0.0.0.236.236.2-1.1.0....0...1c.1.64.img..0.1.236.d_q3jW62PXw#imgrc=7Sciag8RKOnptM%3A)>. <<http://www.washingtonblade.com/2011/10/28/benjamin-franklin-writer-inventor-statesman-and-friend-to-gays/>>. Acesso em 20/06/2016.

**Swedenborg:**

<[https://www.google.com.br/search?biw=1093&bih=514&noj=1&site=webhp&tbm=isch&sa=1&q=Swedenborg+&oq=Swedenborg+&gs\\_l=img.3..0i19l6j0i30i19l4.89898.89898.0.90242.1.1.0.0.0.0.239.239.2-1.1.0....0...1c.1.64.img..0.1.238.i0VwqFL3is0#imgrc=P8srZEZFmVFjM%3A](https://www.google.com.br/search?biw=1093&bih=514&noj=1&site=webhp&tbm=isch&sa=1&q=Swedenborg+&oq=Swedenborg+&gs_l=img.3..0i19l6j0i30i19l4.89898.89898.0.90242.1.1.0.0.0.0.239.239.2-1.1.0....0...1c.1.64.img..0.1.238.i0VwqFL3is0#imgrc=P8srZEZFmVFjM%3A)>. <<http://www.euro-tongil.org/swedish/swedenb.htm>>. Acesso em 20/06/2016.

**Niels Bohr:**

<[https://www.google.com.br/search?biw=1093&bih=514&noj=1&site=webhp&tbm=isch&sa=1&q=Niels+Bohr&oq=Niels+Bohr&gs\\_l=img.3..0l6j0i30l4.77988.77988.0.78533.1.1.0.0.0.0.449.449.4-1.1.0....0...1c.1.64.img..0.1.448.CfyGIoOhqsQ#imgrc=zrGCPjip4r2X2M%3A](https://www.google.com.br/search?biw=1093&bih=514&noj=1&site=webhp&tbm=isch&sa=1&q=Niels+Bohr&oq=Niels+Bohr&gs_l=img.3..0l6j0i30l4.77988.77988.0.78533.1.1.0.0.0.0.449.449.4-1.1.0....0...1c.1.64.img..0.1.448.CfyGIoOhqsQ#imgrc=zrGCPjip4r2X2M%3A)>. <[https://pt.wikipedia.org/wiki/Niels\\_Bohr](https://pt.wikipedia.org/wiki/Niels_Bohr)>. Acesso em 20/06/2016.